



ORGANIZACIÓN INSTITUCIONAL PRINCIPALES ENTIDADES

Enero-septiembre 2013

Edición Octubre 2013

Dirección de Sistemas Estadísticos

**ORGANIZACIÓN INSTITUCIONAL.
PRINCIPALES ENTIDADES**

Enero-Septiembre de 2013

Octubre de 2013

“Año 55 de la Revolución”



ÍNDICE

	Pág.
Introducción	1
1. Principales entidades por formas de organización, años 2009-2013	2
2. Principales entidades por formas de organización y territorios, enero-septiembre de 2013	2
Principales entidades por formas de organización y territorios, enero-septiembre de 2013, gráfico	3
Principales entidades por formas de organización y territorios, enero-septiembre de 2013, gráfico (REEANE Y REUCO) y CNoA.	4
3. Principales entidades por formas de organización y órgano u organismo, enero-septiembre de 2013	5
4. Principales entidades por formas de organización y actividad económica, enero-septiembre de 2013	6
Principales entidades por formas de organización y actividad económica, enero-septiembre de 2013, gráfico (NAE)	7
Abreviaturas	8
Signos Convencionales	9

INTRODUCCIÓN

La presente publicación “**Organización Institucional. Principales Entidades**” elaborada por la Oficina Nacional de Estadística e Información, tiene como objetivo fundamental mostrar el número de entidades por territorio, organismo y actividad económica según su forma de organización de los registros jurídicos y administrativos de la Oficina.

La fuente de los datos que se exponen procede de los Registros Jurídicos de la ONEI, entiéndase del Registro Estatal de Empresas y Unidades Presupuestadas (REEUP), del Registro Estatal de Entidades Agropecuarias No Estatales (REEANE) y del Registro Estatal de Unidades Básicas de Producción Cooperativa (REUCO) donde son registradas las cooperativas agropecuarias (CPA, CCS y UBPC), así como del listado administrativo de las Sociedades Mercantiles de capital totalmente cubano, y de las Cooperativas No Agropecuarias (CNoA).

Esta publicación está disponible en formato electrónico (PDF) conjuntamente con otras valiosas informaciones en el sitio de la ONEI: www.onei.cu

Agradecemos que las observaciones o sugerencias que contribuyan al perfeccionamiento de este material puedan ser enviadas a través de usuario@onei.cu

1 - Principales entidades por formas de organización

AÑOS	Unidad								
	Total	Empresas	Sociedades		Cooperativas				Unidades Presupuestadas
			Mercantiles	Total	CNoA	UBPC	CPA	CCS	
2009	12 141	2 886	283	6 398	-	2 283	1 078	3 037	2 574
2010	11 857	2 810	280	6 253	-	2 256	1 048	2 949	2 514
2011	10 963	2 422	275	5 811	-	2 165	1 002	2 644	2 455
2012	10 556	2 250	236	5 688	-	2 038	1 006	2 644	2 382
Enero - sept. 2013	10 275	2 256	235	5 426	164	1 839	916	2 507	2 358

2 - Principales entidades por formas de organización y territorios, enero-septiembre de 2013

TERRITORIOS	Unidad								
	Total	Empresas	Sociedades		Cooperativas				Unidades Presupuestadas
			Mercantiles	Total	CNoA	UBPC	CPA	CCS	
Cuba	10 275	2 256	235	5 426	164	1 839	916	2 507	2 358
Pinar del Río	639	110	-	395	6	79	72	238	134
Artemisa	358	66	4	225	16	72	59	78	63
La Habana	1 730	720	223	239	116	31	1	91	548
Mayabeque	409	64	2	285	13	81	16	175	58
Matanzas	540	131	1	255	3	94	62	96	153
Villa Clara	741	136	-	441	2	142	72	225	164
Cienfuegos	454	112	-	223	1	110	35	77	119
Sancti Spíritus	533	92	-	324	2	104	56	162	117
Ciego de Ávila	442	94	-	224	-	84	51	89	124
Camagüey	737	133	1	441	2	181	84	174	162
Las Tunas	471	79	-	284	-	123	44	117	108
Holguín	836	139	3	545	-	140	106	299	149
Granma	775	107	-	525	1	189	99	236	143
Santiago de Cuba	889	141	1	601	1	275	85	240	146
Guantánamo	630	99	-	388	-	126	71	191	143
Isla de la Juventud	91	33	-	31	1	8	3	19	27

El total de entidades no incluye instituciones sin fines de lucro (ISFL), empresas mixtas, empresas de capital totalmente extranjero, sucursales en Cuba de empresas extranjeras, la Cámara del Comercio ni los Bufetes Colectivos. Es la suma de empresas estatales, sociedades mercantiles, cooperativas y unidades presupuestadas.

Las empresas estatales incluyen uniones, organizaciones económicas estatales del tipo autofinanciadas, empresas de organizaciones políticas y de masas, bancos estatales y los grupos empresariales.

Las Sociedades Mercantiles que se incluyen son las de capital totalmente cubano.

Las unidades presupuestadas incluyen organizaciones económicas estatales del tipo presupuestadas. No incluye asociaciones ni organizaciones políticas.

Principales entidades por formas de organización y territorios, enero-septiembre de 2013

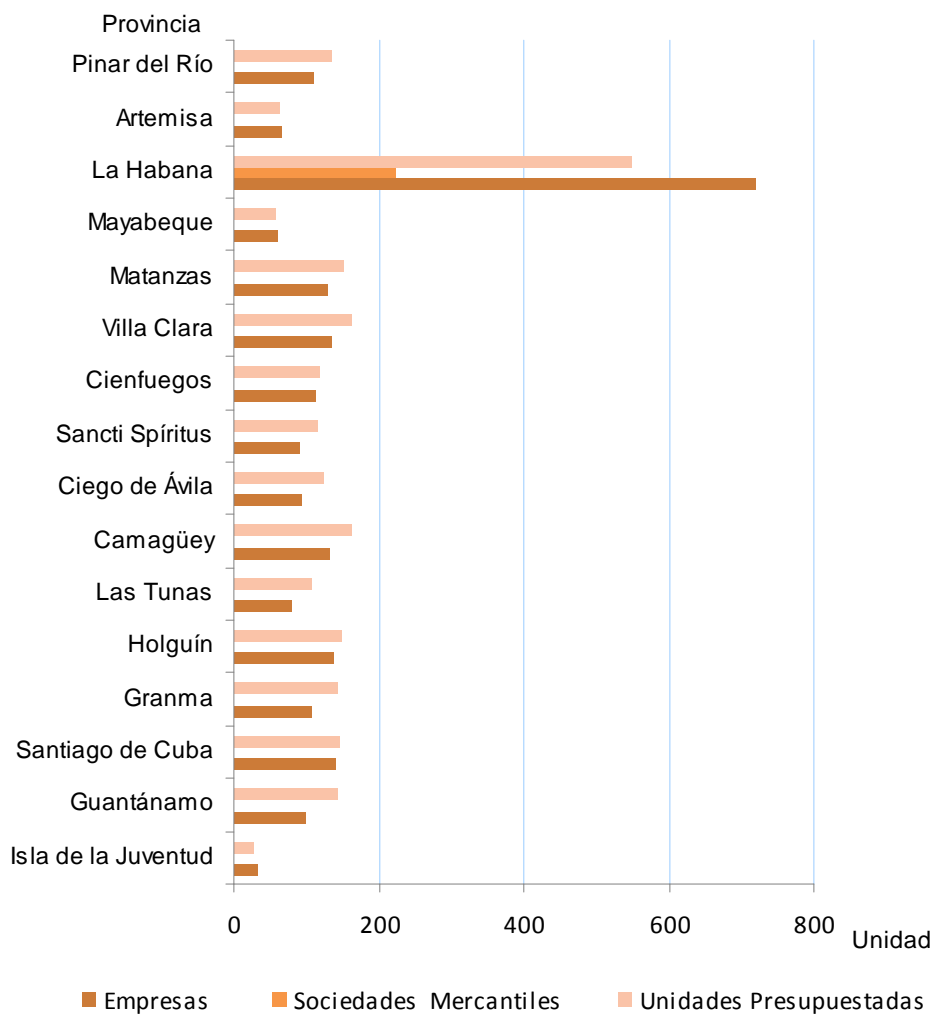

Principales entidades por formas de organización y territorios, enero-septiembre de 2013

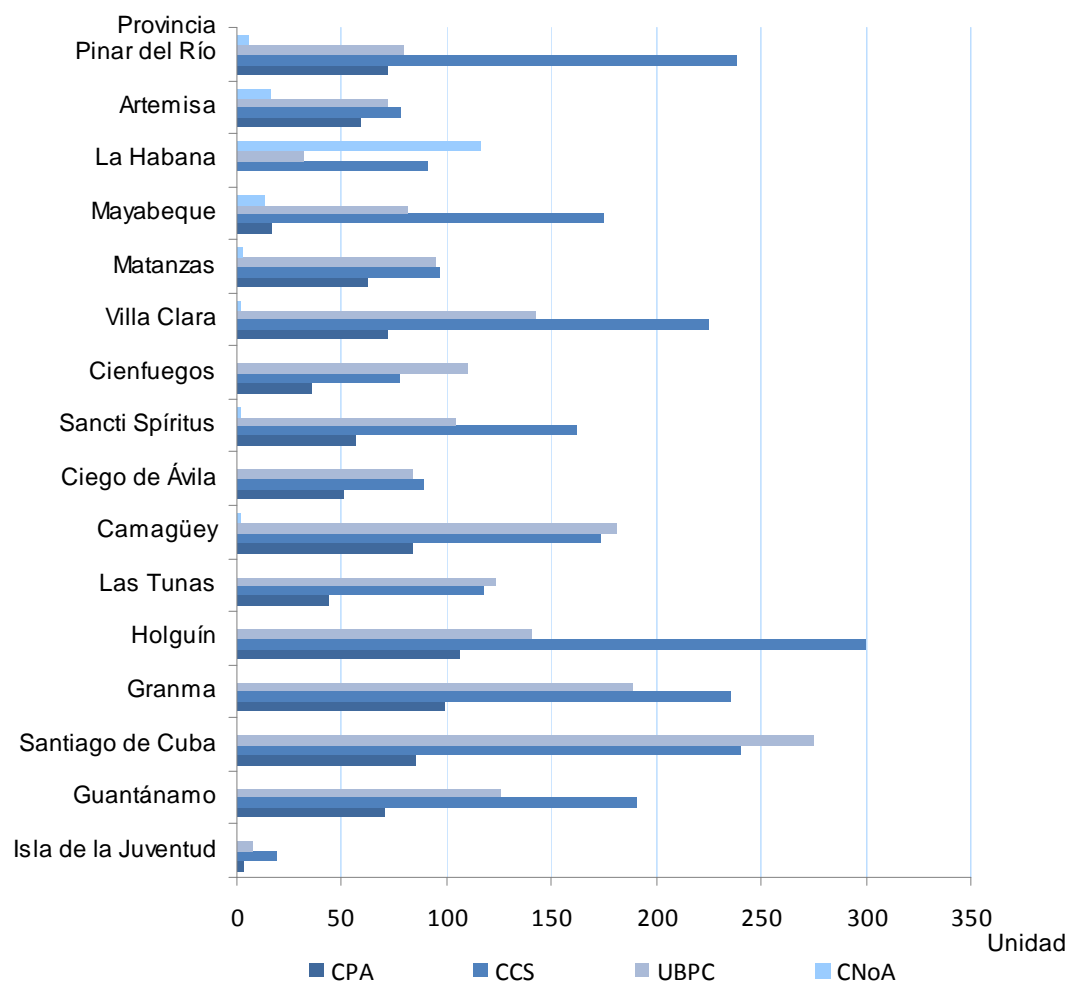

3 - Principales entidades por formas de organización y órgano u organismo, enero-septiembre de 2013

ÓRGANO U ORGANISMO	Unidad								
	Total	Empresas	Sociedades		Cooperativas				Unidades Presupuestadas
			Mercantiles	Total	CNoA	UBPC	CPA	CCS	
Cuba	10 275	2 256	235	5 426	164	1 839	916	2 507	2 358
MINDUS	265	243	4	10	10	-	-	-	8
MINEM	134	108	15	-	-	-	-	-	11
AZCUBA*	1 037	23	4	1 007	-	612	266	129	3
MINAL	116	98	6	2	2	-	-	-	10
INRH	86	68	1	-	-	-	-	-	17
MICONS	255	204	4	15	15	-	-	-	32
MINAG	4 785	470	5	4 255	-	1 227	650	2 378	55
MITRANS	192	149	21	8	8	-	-	-	14
MIC	61	39	12	-	-	-	-	-	10
MINCIN	63	56	-	-	-	-	-	-	7
MINCEX	44	14	15	-	-	-	-	-	15
CITMA	83	6	2	-	-	-	-	-	75
MINED	37	14	-	-	-	-	-	-	23
MES	44	5	1	-	-	-	-	-	38
MINCULT	53	23	5	-	-	-	-	-	25
MINSAP	66	7	7	-	-	-	-	-	52
INDER	20	4	1	-	-	-	-	-	15
MINTUR	53	19	29	-	-	-	-	-	5
MINFAR	168	94	43	-	-	-	-	-	31
MININT	70	62	2	-	-	-	-	-	6
CE	7	2	3	-	-	-	-	-	2
BioCubaFarma**	36	27	8	-	-	-	-	-	1
Poder Popular La Habana	402	76	-	87	87	-	-	-	239
Los demás Poderes Populares	1 969	423	-	31	31	-	-	-	1 515
UJC	2	-	-	-	-	-	-	-	2
Los demás Organismos	227	22	47	11	11	-	-	-	147

4 - Principales entidades por formas de organización y actividad económica, enero-septiembre de 2013

									Unidad
ACTIVIDAD ECONÓMICA	Total	Sociedades		Cooperativas				Unidades Presupuestadas	
		Empresas	Mercantiles	Total	CNoA	UBPC	CPA		CCS
Cuba	10 275	2 256	235	5 426	164	1 839	916	2 507	2 358
Agricultura, Ganadería...	5 657	376	1	5 262	-	1 839	916	2 507	18
Pesca	27	25	2	-	-	-	-	-	-
Explotación de Minas y Canteras	26	22	4	-	-	-	-	-	-
Industria Azucarera	14	14	-	-	-	-	-	-	-
Industrias Manufactureras	544	486	18	16	16	-	-	-	24
Suministro de Electricidad, Gas y Agua	65	65	-	-	-	-	-	-	-
Construcción	235	190	11	16	16	-	-	-	18
Comercio; Repar. Efectos Personales	594	412	47	119	119	-	-	-	16
Hoteles y Restaurantes	180	159	11	6	6	-	-	-	4
Transp. Almacenamiento y Comones.	227	169	36	6	6	-	-	-	16
Intermediación Financiera	33	8	25	-	-	-	-	-	-
Serv. Empres. Act. Inmobiliarias	581	258	65	-	-	-	-	-	258
Administración Pública, Defensa; ...	595	6	3	-	-	-	-	-	586
Ciencia e Innovación Tecnológica	118	22	-	-	-	-	-	-	96
Educación	329	1	-	-	-	-	-	-	328
Salud Pública y Asistencia Social	509	1	4	-	-	-	-	-	504
Cultura; Deporte	375	29	8	-	-	-	-	-	338
Otras Act. de Serv. Comunales,...	166	13	-	1	1	-	-	-	152

Principales entidades por formas de organización y actividad económica, enero-septiembre de 2013

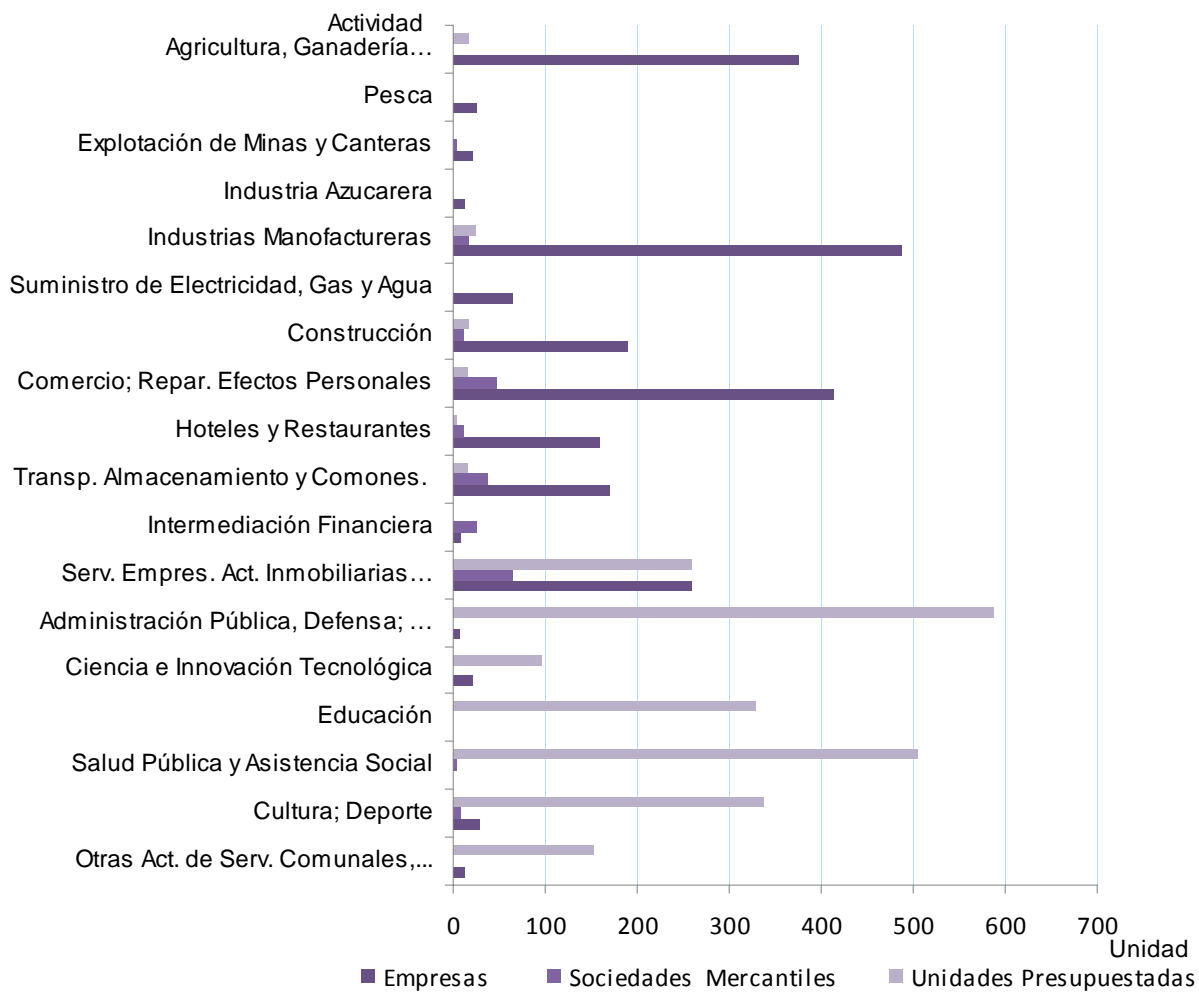

ABREVIATURAS

MINDUS	Ministerio de Industrias
MINEM	Ministerio de Energía y Minas
AZCUBA*	Grupo Azucarero
MINAL	Ministerio de la Industria Alimentaria
INRH	Instituto Nacional de Recursos Hidráulicos
MICONS	Ministerio de la Construcción
MINAG	Ministerio de la Agricultura
MITRANS	Ministerio del Transporte
MIC	Ministerio de Comunicaciones
MINCIN	Ministerio del Comercio Interior
MINCEX	Ministerio del Comercio Exterior y la Inversión Extranjera
CITMA	Ministerio de Ciencias, Tecnología y Medio Ambiente
MINED	Ministerio de Educación
MES	Ministerio de Educación Superior
MINCULT	Ministerio de Cultura
MINSAP	Ministerio de Salud Pública
INDER	Instituto Nacional de Deportes, Educación Física y Recreación
MINTUR	Ministerio del Turismo
MINFAR	Ministerio de las Fuerzas Armadas Revolucionarias
MININT	Ministerio del Interior
BioCubaFarma**	Grupo de las Industrias Biotecnológica y Farmacéutica
CE	Consejo de Estado
UJC	Unión de Jóvenes Comunistas
CCS	Cooperativa de Crédito y Servicios
CPA	Cooperativa de Producción Agropecuaria
UBPC	Unidades Básicas de Producción Cooperativa
CNoA	Cooperativas No Agropecuarias

ABREVIATURAS (Continuación)

Repar.	Reparación
Transp.	Transporte
Comones.	Comunicaciones
Serv.	Servicios
Empres.	Empresariales
Act.	Actividades
NAE	Nomenclador de Actividades Económicas

SIGNOS CONVENCIONALES

- Resultado igual a cero
- * Según se establece en el Decreto No. 294 de 29 de octubre de 2011 se crea la Organización Superior de Dirección Grupo Azucarero, en forma abreviada AZCUBA, subordinado al Consejo de Ministros, así como las entidades que lo integran.
Ha sido necesario a los efectos de la información estadística buscar una solución para la codificación del campo organismo de estas entidades. Aunque su organismo superior oficialmente sea el Consejo de Ministros en nuestras bases de datos, publicaciones y servicios estadísticos aparecerán con el código 658, aunque oficialmente no sea un organismo de la Administración Central del Estado. Esta misma solución se le dará a las CPA, CCS y UBPC, que serán atendidas por el Grupo Azucarero.
Esta solución será por un tiempo determinado e igualmente se comunicará oportunamente.
No obstante el certificado de inscripción de todas estas entidades no modificará lo oficialmente dispuesto por el Decreto No. 294 y aparecerá el organismo 305 el cual pertenece al Consejo de Ministros.
- ** Según se establece en el Decreto No. 307 de 27 de noviembre de 2012 se crea la Organización Superior de Dirección Grupo de las Industrias Biotecnológica y Farmacéutica, en forma abreviada BioCubaFarma, subordinado al Consejo de Ministros, así como las entidades que lo integran.
Ha sido necesario a los efectos de la información estadística buscar una solución para la codificación del campo organismo de estas entidades. Aunque su organismo superior oficialmente sea el Consejo de Ministros en nuestras bases de datos, publicaciones y servicios estadísticos aparecerán con el código 692, aunque oficialmente no sea un organismo de la Administración Central del Estado.
Esta solución será por un tiempo determinado e igualmente se comunicará oportunamente.
No obstante el certificado de inscripción de todas estas entidades no modificará lo oficialmente dispuesto por el Decreto No. 307 y aparecerá el organismo 305 el cual pertenece al Consejo de Ministros.