



ORGANIZACIÓN INSTITUCIONAL PRINCIPALES ENTIDADES

Octubre-diciembre 2012

Edición Enero 2013

Dirección de Sistemas Estadísticos

**ORGANIZACIÓN INSTITUCIONAL.
PRINCIPALES ENTIDADES**

Octubre-Diciembre de 2012

Enero de 2013
"Año 55 de la Revolución"

OFICINA NACIONAL
DE ESTADÍSTICA E INFORMACIÓN
República de Cuba

ÍNDICE

	Pág.
Introducción	1
1. Principales entidades por formas de organización, años 2008 - 2012	2
2. Principales entidades por formas de organización y territorios, octubre-diciembre de 2012, gráfico (REEUP)	3
3. Principales entidades por formas de organización y territorios, octubre-diciembre de 2012, gráfico (REEANE Y REUCO)	4
4. Principales entidades por formas de organización y órgano u organismo, octubre-diciembre de 2012	5
5. Principales entidades por formas de organización y actividad económica, octubre-diciembre de 2012, gráfico (NAE)	6
Abreviaturas y Signos Convencionales	8

INTRODUCCIÓN

La presente publicación “**Organización Institucional. Principales Entidades**” elaborada por la Oficina Nacional de Estadística e Información tiene como objetivo fundamental mostrar el número de entidades por territorio, organismo y actividad económica según su forma de organización de los registros jurídicos y administrativos de la Oficina.

La fuente de los datos que se exponen procede de los Registros Jurídicos de la ONEI entiéndase del Registro Estatal de Empresas y Unidades Presupuestadas (REEUP), del Registro Estatal de Entidades Agropecuarias No Estatales (REEANE) y del Registro Estatal de Unidades Básicas de Producción Cooperativa (REUCO) donde son registradas las cooperativas agropecuarias (CPA, CCS y UBPC) y del listado administrativo de las Sociedades Mercantiles 100 % cubanas.

Esta publicación está disponible en formato electrónico (PDF) conjuntamente con otras valiosas informaciones en el sitio de la ONEI: www.onei.cu

Agradecemos que las observaciones o sugerencias que contribuyan al perfeccionamiento de este material puedan ser enviadas a través de usuario@onei.cu

1 - Principales entidades por formas de organización, años 2008-2012

AÑOS	Unidad							
	Total	Empresas	Sociedades		Cooperativas			Unidades Presupuestadas
			Mercantiles	Total	CPA	CCS	UBPC	
2008	12 643	3 077	279	6 762	1 084	3 037	2 641	2 525
2009	12 141	2 886	283	6 398	1 078	3 037	2 283	2 574
2010	11 857	2 810	280	6 253	1 048	2 949	2 256	2 514
2011	10 963	2 422	275	5 811	1 002	2 644	2 165	2 455
2012	10 556	2 250	236	5 688	1 006	2 644	2 038	2 382

2 - Principales entidades por formas de organización y territorios, octubre-diciembre de 2012

TERRITORIOS	Unidad							
	Total	Empresas	Sociedades		Cooperativas			Unidades Presupuestadas
			Mercantiles	Total	CPA	CCS	UBPC	
Cuba	10 556	2 250	236	5 688	1 006	2 644	2 038	2 382
Pinar del Río	704	107	-	463	79	285	99	134
Artemisa	346	67	4	211	60	79	72	64
La Habana	1 636	718	225	125	1	93	31	568
Mayabeque	393	60	2	272	15	175	82	59
Matanzas	544	131	1	259	65	96	98	153
Villa Clara	767	137	-	466	80	243	143	164
Cienfuegos	446	109	-	218	35	77	106	119
Sancti Spíritus	544	90	-	338	58	162	118	116
Ciego de Ávila	447	94	-	229	52	89	88	124
Camagüey	751	131	-	458	96	175	187	162
Las Tunas	596	77	-	411	51	175	185	108
Holguín	869	157	3	562	113	301	148	147
Granma	790	105	-	541	113	236	192	144
Santiago de Cuba	951	141	1	661	97	240	324	148
Guantánamo	687	97	-	447	90	199	158	143
Isla de la Juventud	85	29	-	27	1	19	7	29

El total de entidades no incluye instituciones sin fines de lucro (ISFL), empresas mixtas, empresas de capital totalmente extranjero, sucursales en Cuba de empresas extranjeras, la Cámara del Comercio ni los Bufetes Colectivos. Es la suma de empresas estatales, sociedades mercantiles, cooperativas y unidades presupuestadas.

Las empresas estatales incluyen uniones, organizaciones económicas estatales del tipo autofinanciadas, empresas de organizaciones políticas y de masas, bancos estatales y los grupos empresariales.

Las Sociedades Mercantiles que se incluyen son las 100% de capital cubano.

Las unidades presupuestadas incluyen organizaciones económicas estatales del tipo presupuestadas. No incluye asociaciones ni organizaciones políticas.

Principales entidades por formas de organización y territorios, octubre-diciembre de 2012

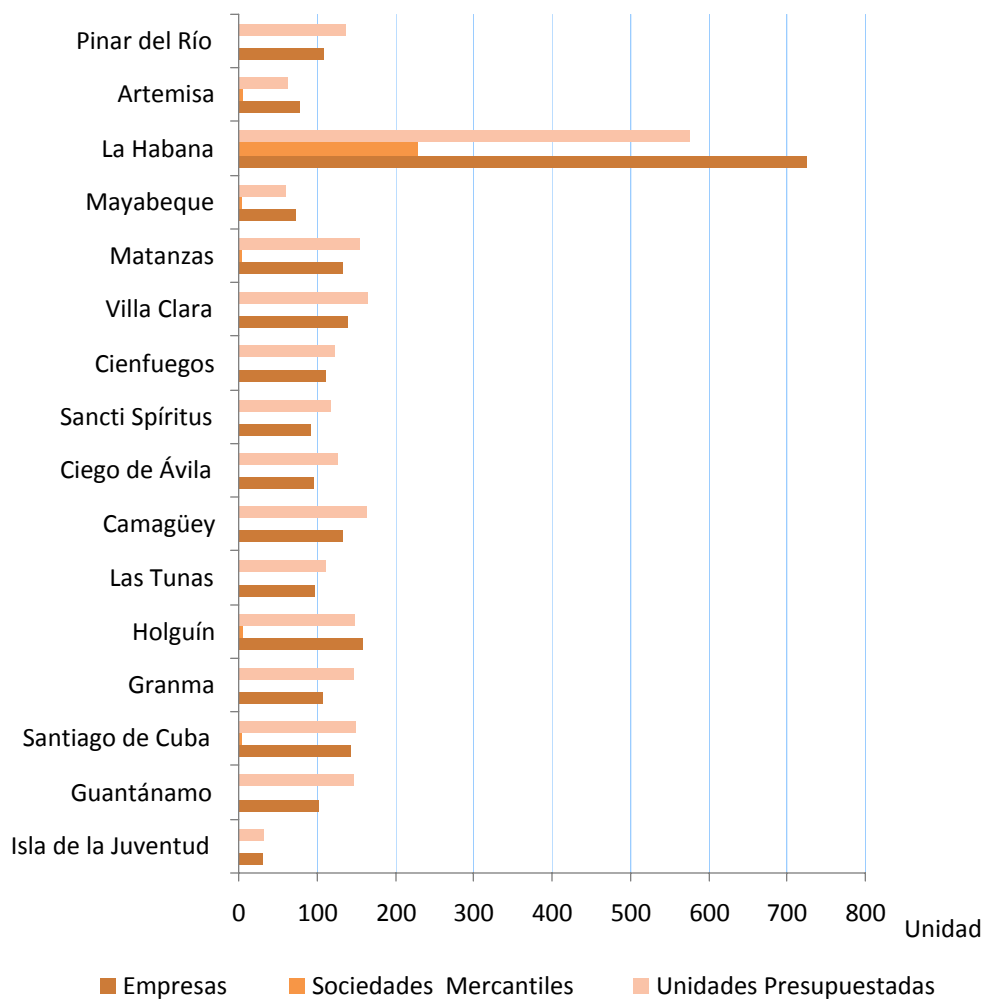

Principales entidades por formas de organización y territorios, octubre-diciembre de 2012

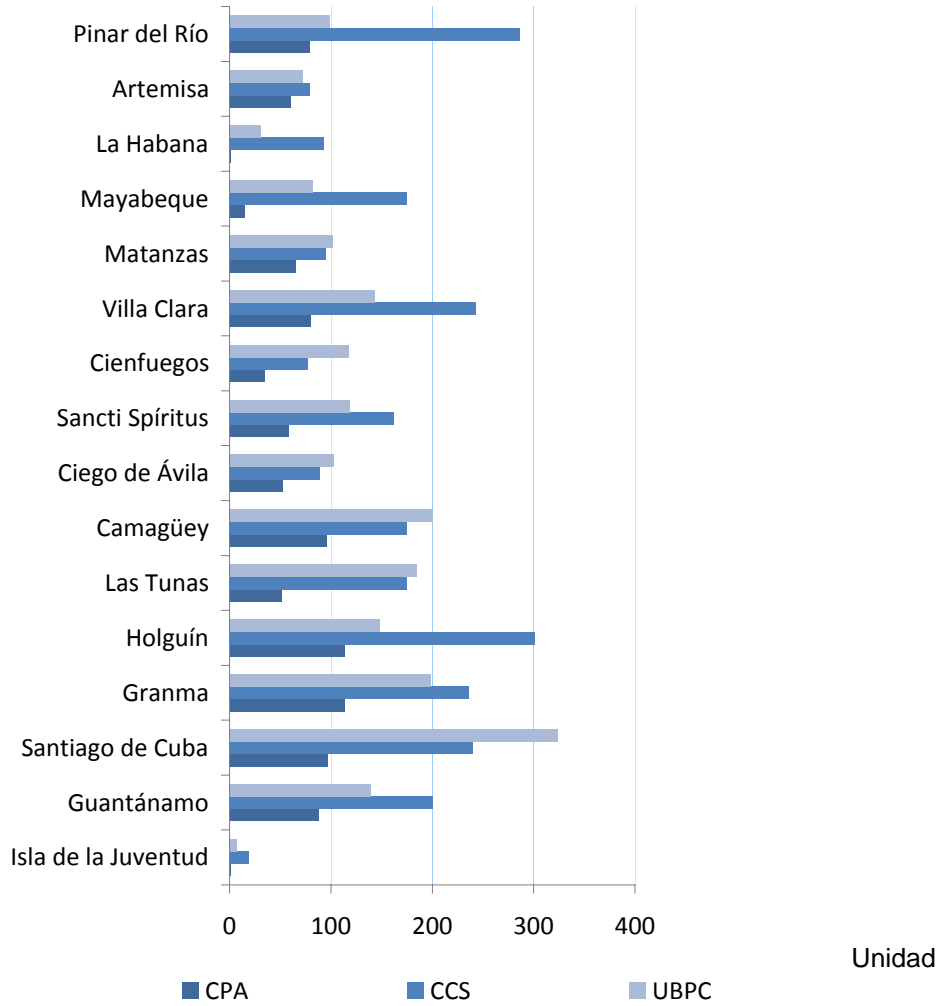

ORGANIZACIÓN INSTITUCIONAL. PRINCIPALES ENTIDADES

3 -Principales entidades por formas de organización y órgano u organismo, octubre-diciembre de 2012

ÓRGANO	Unidad							
	Sociedades			Cooperativas				Unidades
	Total	Empresas	Mercantiles	Total	CPA	CCS	UBPC	Presupuestadas
Cuba	10 556	2 250	236	5 688	1 006	2 644	2 038	2 382
SIME	153	148	1	-	-	-	-	4
MINBAS	163	137	16	-	-	-	-	10
MINIL	94	91	2	-	-	-	-	1
AZCUBA*	1 050	23	4	1 020	271	143	606	3
MINAL	114	98	6	-	-	-	-	10
INRH	85	67	1	-	-	-	-	17
MICONS	242	206	4	-	-	-	-	32
MINAG	5 204	477	5	4 668	735	2 501	1 432	54
MITRANS	190	154	21	-	-	-	-	15
IACC	-	-	-	-	-	-	-	-
MIC	47	21	12	-	-	-	-	14
MINCIN	64	57	-	-	-	-	-	7
MINCEX	44	14	15	-	-	-	-	15
CITMA	110	11	10	-	-	-	-	89
MINED	39	14	-	-	-	-	-	25
MES	44	5	2	-	-	-	-	37
MINCULT	53	23	5	-	-	-	-	25
MINSAP	63	7	5	-	-	-	-	51
INDER	20	4	1	-	-	-	-	15
MINTUR	56	19	31	-	-	-	-	6
MINFAR	169	96	43	-	-	-	-	30
MININT	57	49	2	-	-	-	-	6
CE	7	2	3	-	-	-	-	2
Poder Popular La Habana	315	72	-	-	-	-	-	243
Los demás Poderes Populares	1 946	430	-	-	-	-	-	1 516
UJC	2	-	-	-	-	-	-	2
Los demás Organismos	225	25	47	-	-	-	-	153

4 - Principales entidades por formas de organización y actividad económica, octubre-diciembre de 2012

ACTIVIDAD ECONÓMICA	Unidad							
	Sociedades			Cooperativas				Unidades Presupuestadas
	Total	Empresas	Mercantiles	Total	CPA	CCS	UBPC	
Cuba	10 556	2 250	236	5 688	1 006	2 644	2 038	2 382
Agricultura, Ganadería...	401	381	1	5 688	1 006	2 644	2 038	19
Pesca	27	25	2	-	-	-	-	-
Explotación de Minas y Canteras	27	23	4	-	-	-	-	-
Industria Azucarera	14	14	-	-	-	-	-	-
Industrias Manufactureras	546	504	17	-	-	-	-	25
Suministro de Electricidad, Gas y Agua	65	65	-	-	-	-	-	-
Construcción	221	190	10	-	-	-	-	21
Comercio; Repar. Efectos Personales	491	428	47	-	-	-	-	16
Hoteles y Restaurantes	152	136	11	-	-	-	-	5
Transp. Almacenamiento y Comones.	223	169	37	-	-	-	-	17
Intermediación Financiera	33	8	25	-	-	-	-	-
Serv. Empres. Act. Inmobiliarias...	573	248	65	-	-	-	-	260
Administración Pública, Defensa; ...	595	7	3	-	-	-	-	585
Ciencia e Innovación Tecnológica	120	14	-	-	-	-	-	106
Educación	331	1	-	-	-	-	-	330
Salud Pública y Asistencia Social	512	-	5	-	-	-	-	507
Cultura; Deporte	372	25	9	-	-	-	-	338
Otras Act. de Serv. Comunales,...	165	12	-	-	-	-	-	153

Principales entidades por formas de organización y actividad económica, octubre-diciembre de 2012

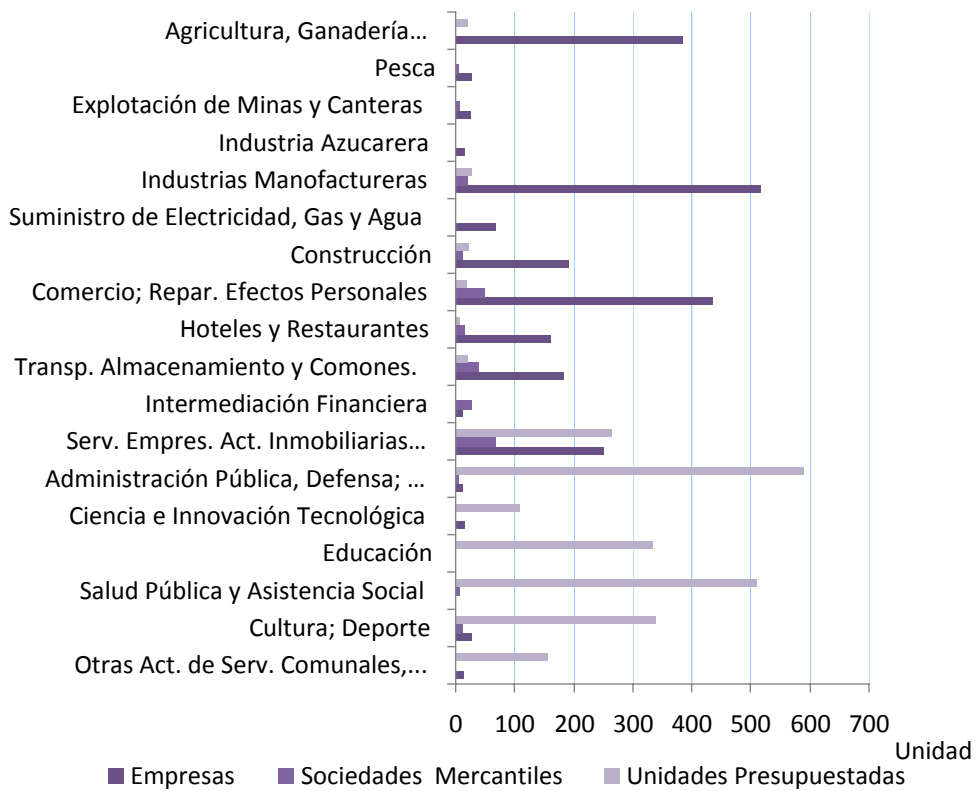

ABREVIATURAS

SIME	Ministerio de la Industria Sidero Mecánica
MINBAS	Ministerio de la Industria Básica
MINIL	Ministerio de la Industria Ligera
AZCUBA	Grupo Azucarero
MINAL	Ministerio de la Industria Alimentaria
INRH	Instituto Nacional de Recursos Hidráulicos
MICONS	Ministerio de la Construcción
MINAG	Ministerio de la Agricultura
IACC	Instituto de Aeronáutica Civil de Cuba
MITRANS	Ministerio del Transporte
MIC	Ministerio de la Informática y las Comunicaciones
MINCIN	Ministerio del Comercio Interior
MINCEX	Ministerio del Comercio Exterior y la Inversión Extranjera
CITMA	Ministerio de Ciencias, Tecnología y Medio Ambiente
MINED	Ministerio de Educación
MES	Ministerio de Educación Superior
MINCULT	Ministerio de Cultura
MINSAP	Ministerio de Salud Pública
INDER	Instituto Nacional de Deportes, Educación Física y Recreación
MINTUR	Ministerio del Turismo
MINFAR	Ministerio de las Fuerzas Armadas Revolucionarias
MININT	Ministerio del Interior
CE	Consejo de Estado
UJC	Unión de Jóvenes Comunistas
CCS	Cooperativa de Crédito y Servicios
CPA	Cooperativa de Producción Agropecuaria
UBPC	Unidades Básicas de Producción Cooperativa

ABREVIATURAS (Continuación)

Repar.	Reparación
Transp.	Transporte
Comones.	Comunicaciones
Serv.	Servicios
Empres.	Empresariales
Act.	Actividades
NAE	Nomenclador de Actividades Económicas
%	Por ciento

SIGNOS CONVENCIONALES

- Resultado igual a cero

* Según se establece en el Decreto No. 294 de 29 de octubre de 2011 se crea la Organización Superior de Dirección Grupo Azucarero, en forma abreviada AZCUBA, subordinado al Consejo de Ministros, así como las entidades que lo integran.

Ha sido necesario a los efectos de la información estadística buscar una solución para la codificación del campo organismo de estas entidades. Aunque su organismo superior oficialmente sea el Consejo de Ministros en nuestras bases de datos, publicaciones y servicios estadísticos aparecerán con el código 658, aún y cuando oficialmente no sea un organismo de la Administración Central del Estado. Esta misma solución se le dará a las CPA, CCS y UBPC, que serán atendidas por el Grupo Azucarero.

Esta solución será por un tiempo determinado e igualmente se comunicará oportunamente.

No obstante el certificado de inscripción de todas estas entidades no modificará lo oficialmente dispuesto por el Decreto No. 294 y aparecerá el organismo 305 el cual pertenece al Consejo de Ministros.