



# TURISMO NACIONAL INDICADORES SELECCIONADOS

Enero - Diciembre 2011

Edición marzo 2012

**Dirección de Industria y Medio Ambiente**

**TURISMO NACIONAL. INDICADORES SELECCIONADOS**

---

**Enero - Diciembre de 2011**

**Marzo de 2012**

**“Año 54 de la Revolución”**



**OFICINA NACIONAL  
DE ESTADÍSTICA E INFORMACIÓN  
República de Cuba**

## ÍNDICE

Pág.

### **Introducción**

1

### **Tablas**

1. Principales indicadores del turismo nacional	2
2. Ingresos por provincias	3
3. Ingresos por provincias según tipo de moneda	4
4. Turistas días nacionales por provincias	5
5. Ingresos turísticos nacional por territorios seleccionados por tipo de moneda	6
6. Ingresos turísticos nacional por territorios seleccionados por tipo de moneda	7
7. Indicadores seleccionados de campismo, Enero -Diciembre	8

### **Gráficos**

Dinámica de Indicadores seleccionados, Enero – Diciembre de 2011/2010	2
Ingresos por provincias	3
Ingresos por provincias según tipo de moneda	4
Turistas días nacionales, Enero – Diciembre	5
Estructura de ingresos turístico nacional en los principales territorios, Enero – Diciembre	6
Estructura de ingresos turístico nacional en los principales territorios, Enero – Diciembre	7
Comportamiento de la tasa de ocupación, Enero – Diciembre	8
Ingresos turístico nacional por tipo de turismo, Enero – Diciembre	9

### **Abreviaturas, Signos Convencionales y Definiciones Metodológicas**

10

## INTRODUCCIÓN

La presente publicación “**Turismo Nacional. Indicadores Seleccionados**” de la Oficina Nacional de Estadística e Información (ONEI), tiene como objetivo mostrar una selección de indicadores que reflejan el desarrollo del Turismo Nacional en todo el territorio.

En la misma se podrá encontrar, fundamentalmente la estructura porcentual de los ingresos turísticos desglosados por provincias y principales territorios turísticos del país.

La fuente de información utilizada es el formulario “1398 Indicadores seleccionados de la actividad turística en el territorio” del Sistema de Información Estadístico Nacional (SIEN) de la ONEI, correspondiente al período de Enero – Diciembre de 2011.

Esta publicación ha sido elaborada por los especialistas de la Dirección de Industria y Medio Ambiente de la ONEI y está disponible en formato electrónico (PDF) conjuntamente con otras valiosas informaciones en el sitio de la ONEI: [www.one.cu](http://www.one.cu)

Agradecemos que las observaciones o sugerencias que contribuyan al perfeccionamiento de este servicio estadístico nos sean enviadas a través de [usuario@one.cu](mailto:usuario@one.cu).

**1. Principales indicadores del turismo nacional**

INDICADORES	UM	Enero-Diciembre		(%) 11/10
		2010	2011	
Ingresos	MP	325 552,2	409 396,0	125,8
De ello en divisa	MCUC	83 756,9	117 579,5	140,4
Turistas físicos	U	1 160 034	1 320 564	113,8
Pernoctaciones	U	5 756 810	6 342 999	110,2
Índice de Ocupación	%	11,9	11,6	97,5

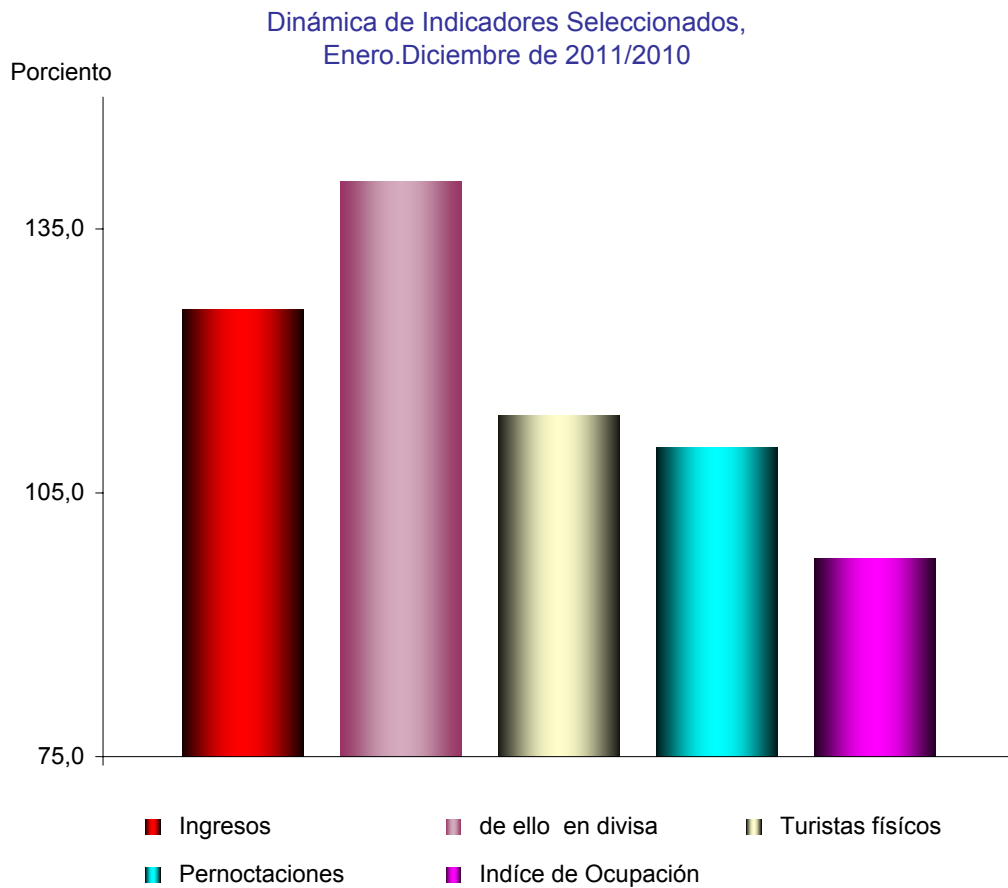

**2. Ingresos por provincias**

Miles de pesos

PROVINCIAS	Enero-Diciembre		(%)
	2010	2011	11/10
<b>TOTAL</b>	<b>325 552,2</b>	<b>409 396,0</b>	<b>125,8</b>
Pinar del Río	8 825,2	8 555,2	96,9
Artemisa	6 083,3	6 345,6	104,3
La Habana	43 189,5	71 826,4	166,3
Mayabeque	16 945,7	21 667,5	127,9
Matanzas	10 226,1	20 302,0	198,5
Villa Clara	38 900,3	42 580,9	109,5
Cienfuegos	7 684,0	9 963,0	129,7
Sancti Spiritus	24 113,3	44 619,5	185,0
Ciego de Ávila	19 838,2	19 632,7	99,0
Camagüey	28 171,2	28 083,7	99,7
Las Tunas	3 906,6	6 524,9	167,0
Holguín	8 727,3	9 021,0	103,4
Granma	6 299,7	7 367,5	117,0
Santiago de Cuba	92 973,7	102 363,8	110,1
Guantánamo	9 185,3	8 425,4	91,7
Isla de la Juventud	482,8	2 116,9	438,5

Ingresos por provincias, enero-diciembre

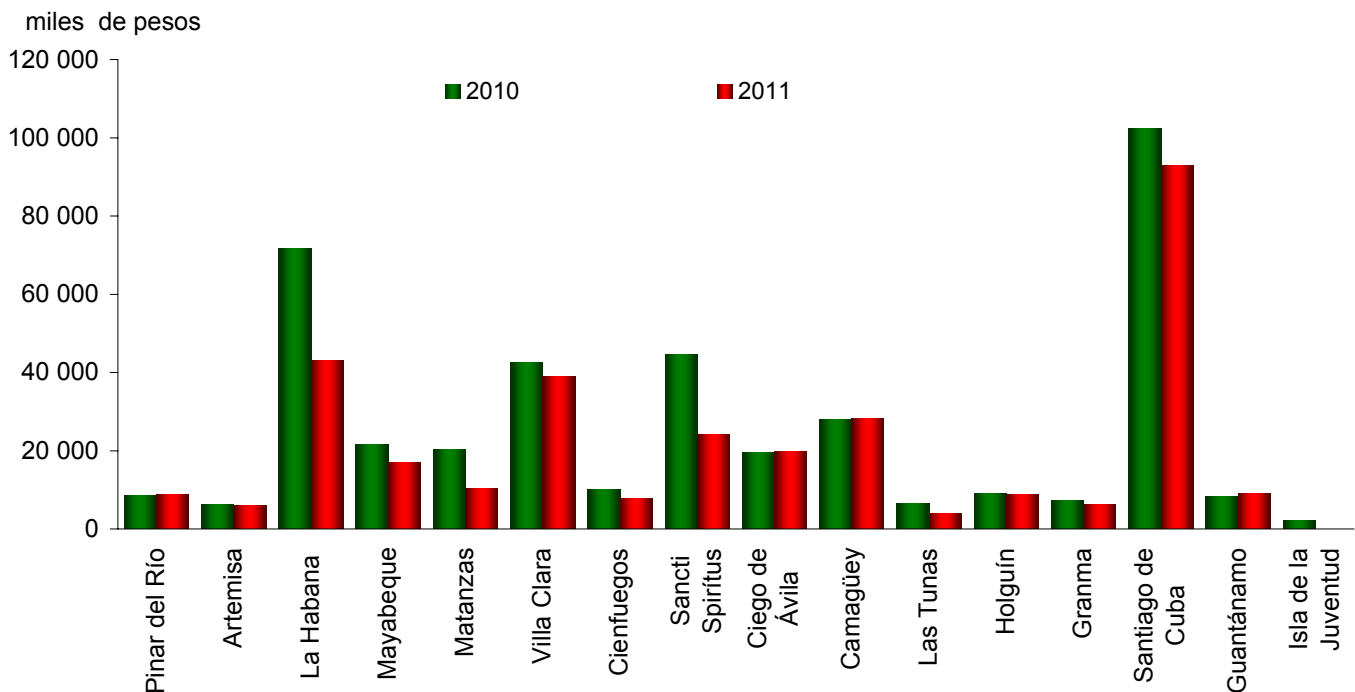

**3. Ingresos por provincias según tipo de moneda**

Miles de CUC

PROVINCIAS	Enero-Diciembre		Dinámica %
	2010	2011	
<b>TOTAL</b>	<b>83 756,9</b>	<b>117 579,5</b>	<b>140,4</b>
Pinar del Río	2 815,9	2 294,2	81,5
Artemisa	816,9	1 215,8	148,8
La Habana	34 265,8	59 303,3	173,1
Mayabeque	1 325,4	2 518,3	190,0
Matanzas	8 234,6	11 772,6	143,0
Villa Clara	7 685,6	7 945,6	103,4
Cienfuegos	1 589,5	2 428,1	152,8
Sancti Spiritus	2 512,4	2 564,1	102,1
Ciego de Ávila	3 385,4	3 920,0	115,8
Camagüey	4 550,6	5 297,7	116,4
Las Tunas	2 019,0	2 556,7	126,6
Holguín	1 496,1	1 719,7	114,9
Granma	1 971,6	2 344,4	118,9
Santiago de Cuba	7 753,2	8 804,0	113,6
Guantánamo	2 948,3	1 844,7	62,6
Isla de la Juventud	386,6	1 050,3	271,7

miles de cuc

Ingresos por provincias, enero-diciembre

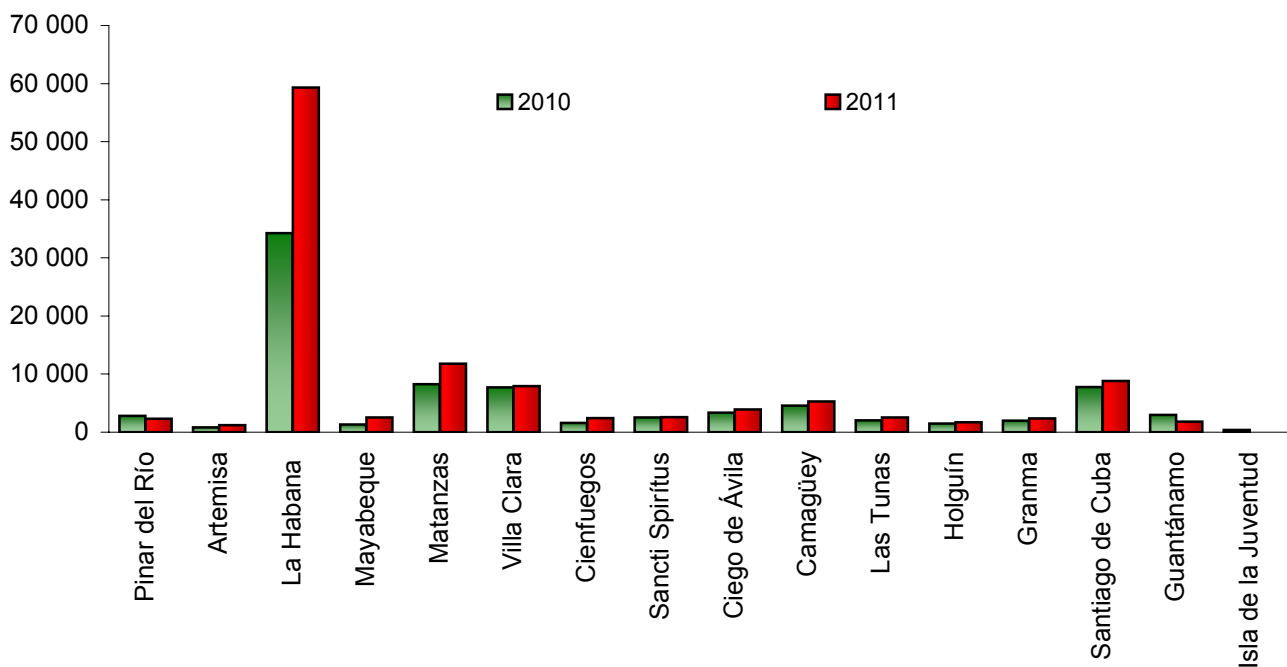

**4. Turistas días nacionales por provincias**

PROVINCIAS	Enero-Diciembre		Unidad
			(%)
	2010	2011	11/10
<b>Total</b>	<b>5 756 810</b>	<b>6 342 999</b>	<b>110,2</b>
Pinar del Río	388 169	307 558	79,2
Artemisa	50 881	71 293	140,1
La Habana	598 769	738 449	123,3
Mayabeque	552 506	623 691	112,9
Matanzas	776 173	938 495	120,9
Villa Clara	549 129	564 449	102,8
Cienfuegos	92 600	94 511	102,1
Sancti Spiritus	517 990	553 178	106,8
Ciego de Ávila	397 691	410 053	103,1
Camagüey	536 422	598 137	111,5
Las Tunas	272 774	310 478	113,8
Holguín	253 476	320 957	126,6
Granma	187 291	199 283	106,4
Santiago de Cuba	412 122	435 301	105,6
Guantánamo	118 933	120 355	101,2
Isla de la Juventud	51 884	56 811	109,5

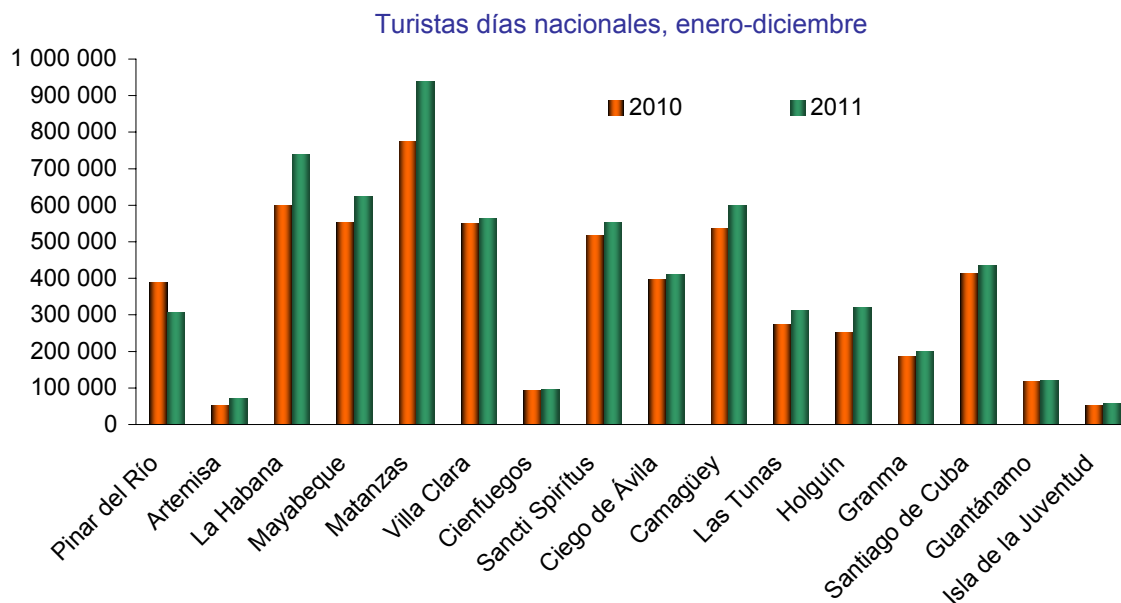



**5. Ingresos turísticos nacional por territorios seleccionados según tipo de moneda**

miles de CUP

Territorios Turísticos	Enero-Diciembre		(%)
	2010	2011	11/10
<b>TOTAL</b>	<b>241 795,3</b>	<b>291 816,5</b>	<b>120,7</b>
Baconao	63 562,4	66 471,8	104,6
Ciudad Santiago de Cuba	21 578,8	25 771,8	119,4
Viñales, Callería norte y San Diego	4 201,6	5 650,9	134,5
Playas del Este	3 759,6	4 782,4	127,2
Varadero	652,7	1 497,7	229,5
Ciudad de Camaguey	924,2	1 045,6	113,1
Otros	147 116,0	297 069,0	201,9

**Estructura del ingreso turístico nacional en los principales territorios, Enero-Diciembre de 2011**

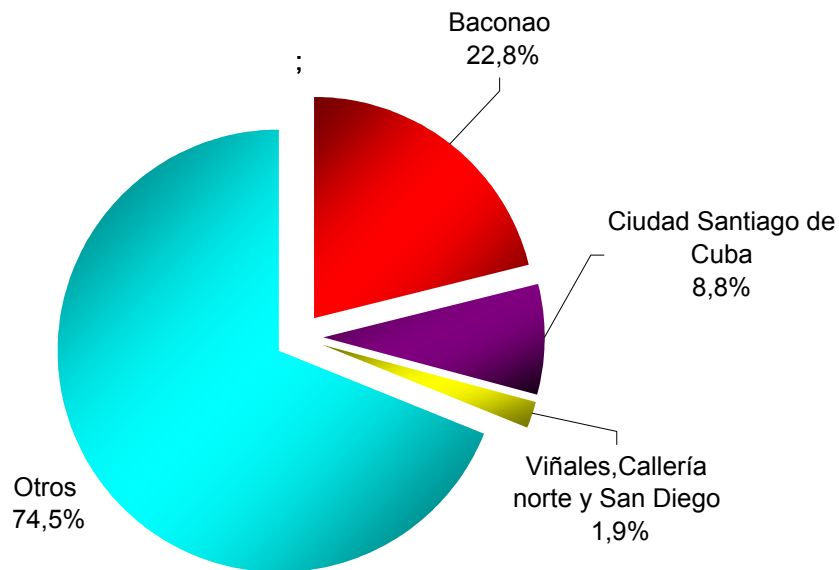

**6. Ingresos turísticos nacional por territorios seleccionados según tipo de moneda**

miles de CUC

Territorios Turísticos	Enero-Diciembre		(%)
	2010	2011	11/10
<b>TOTAL</b>	<b>83 756,9</b>	<b>117 579,5</b>	<b>140,4</b>
Varadero	7 113,5	8 515,8	119,7
Ciudad Santiago de Cuba	7 558,4	8 590,7	113,7
Playas del Este	5 814,4	7 139,1	122,8
Ciudad de Camaguey	2 017,7	2 508,9	124,3
Santa Lucía	1 076,4	1 065,9	99,0
Guardalavaca	961,7	1 064,2	110,7
Viñales, Callería norte y San Diego	326,6	469,3	143,7
Baconao	385,2	411,8	106,9
Otros	58 503,0	87 813,8	150,1

**Estructura del ingreso turístico nacional en los principales territorios, Enero-Diciembre de 2011**

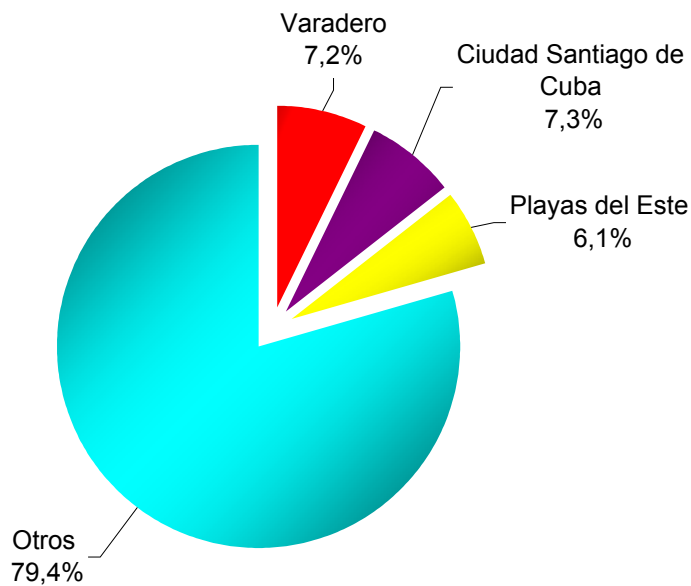

**7. Indicadores seleccionados de Campismo, Enero-Diciembre**

Concepto	UM	2010	2011	Dinámica %
Turistas días totales	Uno	2 081 488	2 259 699	108,6
Habitaciones días existentes	Uno	1 392 153	1 537 763	110,5
Habitaciones días ocupadas	Uno	589 476	526 290	89,3
Tasa de ocupación	%	42,3	34,2	80,9

Comportamiento de la tasa de ocupación, Enero-Diciembre

Por ciento

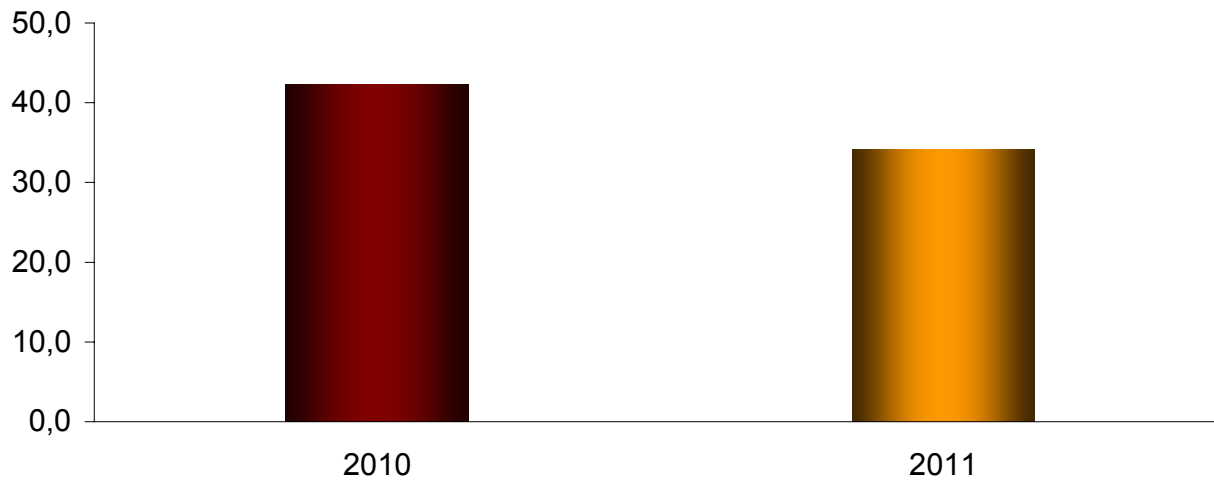

Ingresos turísticos nacional por tipo de turismo,  
Enero - Diciembre

miles de pesos

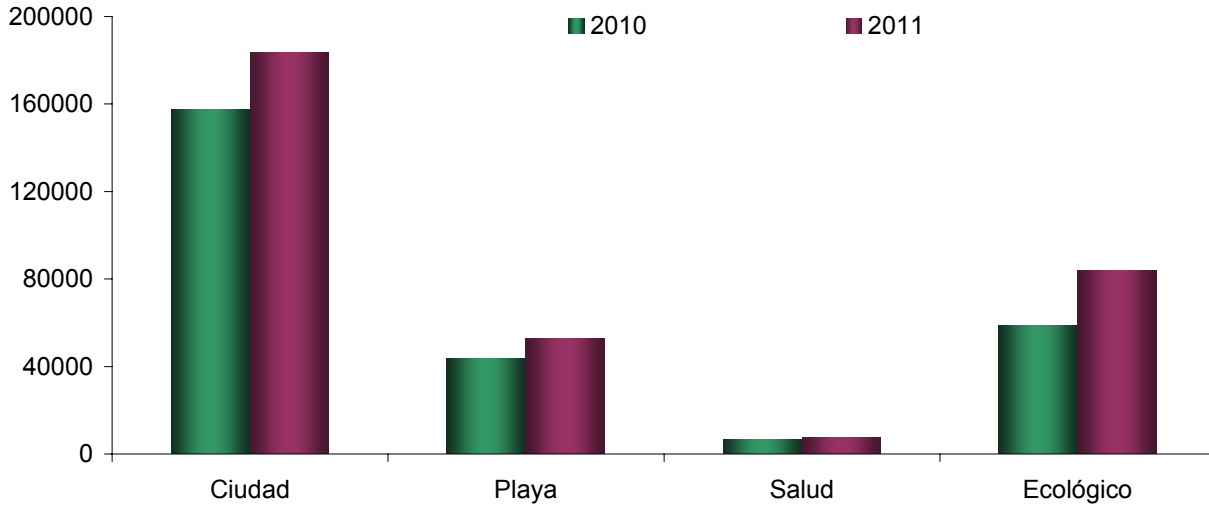

## **ABREVIATURAS**

(%) Por ciento

## **SIGNOS CONVENCIONALES**

- Resultado igual cero

## **DEFINICIONES METODOLÓGICAS**

**Ingresos Turísticos Nacional:** Es el total de ingresos por la venta de bienes y servicios por los conceptos de alojamiento, comercio minorista, gastronomía, transporte y recreación entre otros, cuyo pago proviene directamente del turismo nacional.

**Turistas días nacionales:** Es la suma día a día de las plazas que han sido ocupadas por los huéspedes nacionales durante un periodo determinado.

**Territorios turísticos:** Lugar geográfico diseñado para exponer un gran conjunto de actividades coherentes, que permitan caracterizar en una agrupación de atractivos turísticos, bellezas y cuidados del entorno, infraestructura, equipamiento, servicios y organización, orientados a producir actividades en un ámbito turístico recreativo para lograr la satisfacción al cliente.

**Habitaciones días existentes:** Se refiere a la capacidad de alojamiento expresada en habitaciones días con que cuenta la instalación estén disponibles o no y se obtiene por la suma del total de habitaciones existentes día a día.

**Habitaciones días ocupadas:** Se obtiene mediante la suma día a día de las habitaciones que han sido ocupadas por nacionales en el periodo. Se considera ocupada una habitación cuando se reciben ingresos por ella, aunque el huésped no este físicamente en la misma.

**Tasa de ocupación:** A través de este cálculo se obtiene un índice de ocupación o de utilización de la instalación, que debe ser calculado sobre la base de la capacidad existente en las instalaciones expresadas en habitaciones. Este índice resultará de dividir el número de habitaciones días ocupadas entre las habitaciones días existentes multiplicados por 100.